

Cześć!



**SAMORZĄD
STUDENCKI**
POLITECHNIKI WROCŁAWSKIEJ





Prawa i obowiązki studenta



PRAWA

przysługują studentom

OBOWIĄZKI

studenci zobligowani są
do ich spełnienia

Nabywacie je z chwilą
złożenia ślubowania

Źródła prawa

- ustawa Prawo o szkolnictwie wyższym i nauce
- statut uczelni
- regulamin studiów
- szczegółowe przepisy przyjęte w ramach jednostek uczelni



PRAWA

- Zdobywanie wiedzy, umiejętności
- Przenoszenie i uznawanie ECTS
- Odbywanie studiów wg indywidualnej organizacji
- Zmiana kierunku studiów
- Urlop od zajęć
- Powtarzanie zajęć
- Pomoc materialna
- Wgląd do ocenionych prac

OBOWIĄZKI

- Uczestniczenie w zajęciach dydaktycznych
- Zaliczanie kursów
- Odbywanie praktyk
- Wnoszenie opłat związanych ze studiami
- Odpowiednie reagowanie na korespondencję dot. odbywanych studiów
- Przestrzeganie przepisów



Opłaty w trakcie studiów

- Wysokość opłat musi zostać ustalona **przed** rozpoczęciem rekrutacji.
- **Brak możliwości** wprowadzenia **nowych** opłat.
- Możliwość **zwiększenia** wysokości opłat raz w roku akademickim **nie więcej niż o wskaźnik inflacji** i **nie więcej niż o 30%** (od roku akademickiego 2023/2024).
- Wysokość opłaty za przeprowadzenie potwierdzenia efektów uczenia się **nie może przekroczyć** jego kosztów **o więcej niż 20%**.



Plan prezentacji

1



Początek studiów

2



Pierwsze tygodnie studiów

3



W trakcie studiów

4



Pierwsza sesja

5

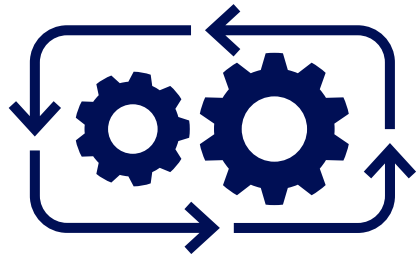

Początek drugiego roku

6



Kolejne semestry

7



Koniec studiów

**Witamy
na
uczelni!**



Gdzie znaleźć najważniejsze informacje?



<https://pwr.edu.pl/>



Facebook uczelni/wydziału/dziekanatu/samorządu



system USOS



Co musisz wiedzieć o Uczelni?

Obecnie na Politechnice Wrocławskiej, na 14 wydziałach i trzech filiach, pod kierunkiem 2 198 nauczycieli akademickich, studiuje 23 817 studentów oraz 307 doktorantów.

Mamy też 1 223 studentów obcokrajowców z ponad 60 krajów świata.

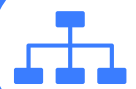

Struktura Uczelni



Kierunek

Matematyka
Stosowana

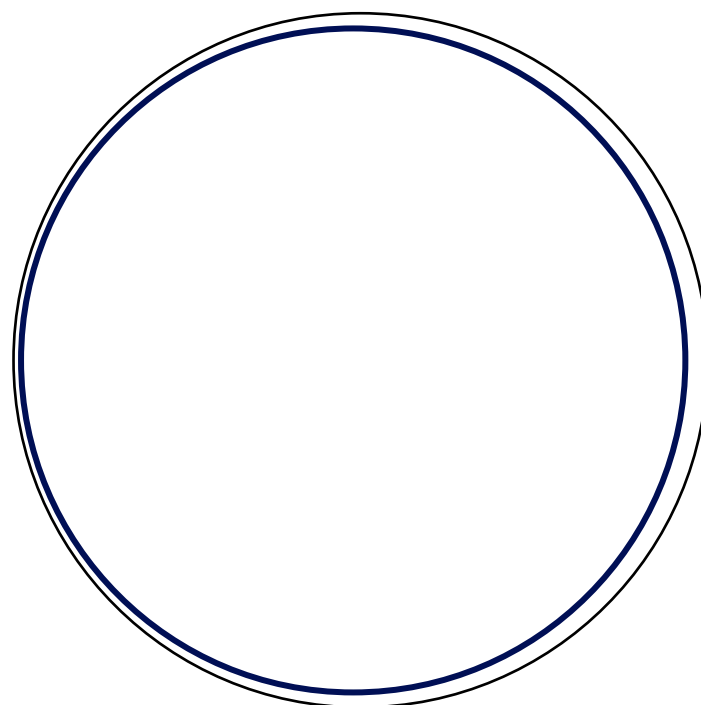

Wydział

Wydział Matematyki



Uczelnia

Politechnika Wrocławska



Władze Uczelni



**prof. dr hab. inż.
Arkadiusz Wójs**

REKTOR



**prof. dr hab. inż.
Kamil Staniec**

PROREKTOR DS.
KSZTAŁCENIA



**dr inż.
Piotr Górski**

PROREKTOR DS.
STUDENCKICH



Władze Uczelni



**prof. dr hab. inż.
Andrzej Ożyhar**

PROREKTOR DS.
NAUKI



**prof. dr hab. inż.
Tomasz Nowakowski**

PROREKTOR DS. ORGANIZACJI
I ROZWOJU UCZELNI



**prof. dr hab. inż.
Dariusz Łydźba**

PROREKTOR DS.
WSPÓŁPRACY



Legitymacja studencka

Legitymacja studencka to dokument poświadczający status studenta. Pamiętaj, żeby **przedłużyć jej ważność** co semestr w dziekanacie!

Dla studenta studiów I stopnia jest ważna do **31 października** w roku uzyskania dyplomu ukończenia studiów.

Na naszej Uczelni możesz otrzymać także **mLegitymację**, którą będziesz mógł się posługiwać przez aplikację mObywatel.



Zniżki studenckie

Legitymacja studencka upoważnia Cię do wielu zniżek,
m.in do korzystania z **ulgi**:

51% zniżki w opłatach za korzystanie z komunikacji PKP do ukończenia 26. roku życia.

50% w opłatach za przejazdy publicznymi środkami komunikacji miejskiej.



Jak napisać dobry e-mail?



E-mail uczelniany

Indeks@student.pwr.edu.pl

Z maila korzystamy głównie do komunikacji z prowadzącymi jak również z władzami uczelni.

Witam, pozdrawiam

Szanowna/y Pani/Panie
+ tytuł i przecinek

...

Łączę wyrazy szacunku
(bez przecinka)
XYZ



Pierwsze tygodnie studiów



**ABC
studiowania**

1



**Co oznacza
ECTS i sylabus?**

3



**Dlaczego kierunek
kierunkowi
nierówny?**

5



**Czego
spodziewać się
na zajęciach?**

2



**Ile będzie
sprawdzianów?**

4



**Uczelnia
otwarta dla
wszystkich**

6



Nie taki USOS straszny

Co znajdziesz w USOS?

rejestrację
na zajęcia

oceny
z egzaminów

przeгляд
grup zajęciowych

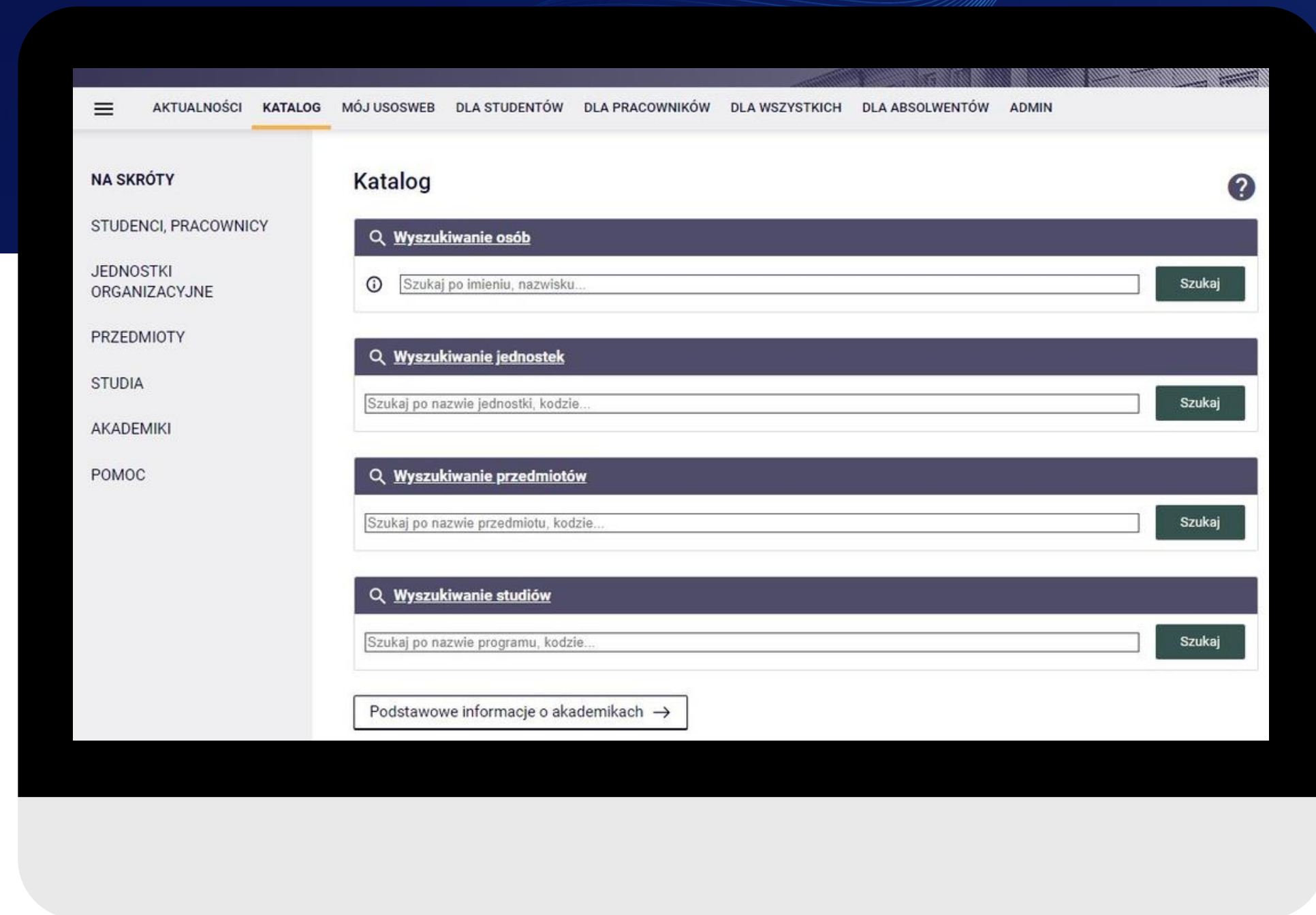

Informacje o studiowaniu

- ***Szkolenie BHP*** - obowiązkowy kurs prowadzony metodą e-learningową z wykorzystaniem ePortalu PWr.
- ***Biblioteczna karta zobowiązań*** – dokument niezbędny do wypożyczenia książek z biblioteki, oddawany przed obroną pracy dyplomowej.
 - **Strefa nauki w D21** - przy użyciu legitymacji studenckiej po wcześniejszym zalogowaniu się na stronie, jest możliwe korzystanie z przygotowanej przez uczelnię przestrzeni, gdzie można usiąść pomiędzy zajęciami



Program studiów



Znajdziesz go w USOS/na stronie internetowej uczelni/
w Biuletynie Informacji Publicznej
uczelni

Program studiów

to dokument określający specyfikę kierunku studiów w ramach cyklu kształcenia.

Dlaczego warto znać program studiów?

To właśnie tam znajdziesz **wszystkie** wymagania, które musisz spełnić, aby ukończyć studia.



Formy zajęć

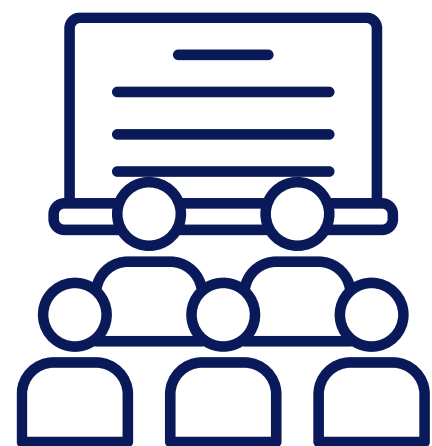

WYKŁAD

zajęcia prowadzone z udziałem nauczyciela akademickiego, zazwyczaj nieobowiązkowe



ĆWICZENIA

zajęcia realizowane w celu przygotowania do egzaminu oraz rozwinięcia treści wykładowej, powinny uwzględniać elementy praktyczne

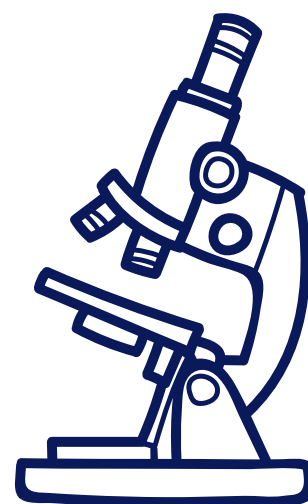

LABORATORIUM

zajęcia mające na celu rozwój umiejętności z wykorzystaniem specjalistycznego sprzętu lub oprogramowania



KONWERSATORIUM

zajęcia mające charakter dyskusji na wybrany temat



Formy zajęć



PROJEKT

zajęcia mające na celu
wykształcenie
konkretnych
umiejętności
praktycznych



SEMINARIUM

zajęcia
przygotowujące
do napisania pracy
dyplomowej

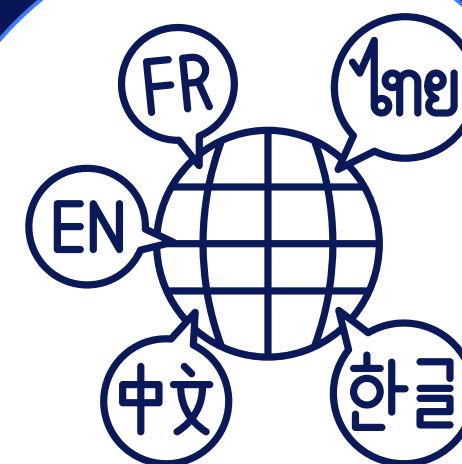

LEKTORAT

zajęcia skierowane na
naukę języka obcego

Większość zajęć na uczelni jest **OBOWIĄZKOWYCH!**

W przypadku stwierdzenia braku udziału w obowiązkowych zajęciach, **możesz** zostać skreślony z listy studentów.



Co znajdziesz w karcie przedmiotu?

1

metody i kryteria oceniań

wraz ze wskazaniem
formy egzaminu lub
zaliczenia

2

metody dydaktyczne,

czyli jak będą
wyglądały zajęcia, jak
będą prowadzone

3

zakres tematów,

czyli czego będziesz
się uczyć podczas
zajęć i co musisz
wiedzieć, żeby
uzyskać pozytywną
ocenę

4

literatura,

czyli skąd czerpać
wiedzę niezbędną do
udziału w zajęciach
lub zaliczenia

Karta przedmiotu to publikowany w USOSie dokument dotyczący zajęć z danego przedmiotu – jest czymś w rodzaju „regulaminu zajęć”.

Pamiętaj, że karta przedmiotu **WIĄŻE** nie tylko studentów, ale i osobę prowadzącą zajęcia.



Czym są punkty ECTS?

ECTS to punkty będące miarą **przeciętnego nakładu pracy studenta** wymaganego do zaliczenia zajęć.

Jeden punkt ECTS odpowiada **25-30 godzinom** pracy studenta, zarówno w ramach godzin z bezpośrednim udziałem nauczycieli, jak i pracy samodzielnej.

Punkty ECTS ułatwiają studentom **przenoszenie** między uczelniami i uczestniczenie w **wymianach zagranicznych**, a także określają jak bardzo można obciążyć studentów pracą w ramach danych zajęć.

Krótkie formy weryfikacji wiedzy



Test

Może być jednokrotnego bądź wielokrotnego wyboru



Wejściówka

Odbywa się zazwyczaj na początku zajęć i obejmuje niewielką partię materiału



Kolokwium

Jest to pisemna forma sprawdzenia wiedzy, często wymaga krótkiej bądź długiej wypowiedzi pisemnej



Odpowiedź ustna

Zdarza się, że prowadzący zajęcia proszą o udzielenie ustnych odpowiedzi z wybranej partii materiału



Moni

Stypendium dla osób niepełnosprawnych jest jedną z form pomocy materialnej, którą można otrzymać na uczelni.

Takie stypendium może otrzymać student posiadający:

- **orzeczenie** o niepełnosprawności
- **orzeczenie** o stopniu niepełnosprawności
- **orzeczenie** od ZUS o całkowitej niezdolności do pracy, niezdolności do samodzielnej egzystencji, częściowej niezdolności do pracy.



W trakcie studiów



Zrób to po
swojemu!

1



Skąd wziąć na
to wszystko
pieniądze?

3



Jak
przezwyciężyć
kryzys?

5



Czy na uczelni
pomogą Ci
znaleźć pracę?

7



Ile razy możesz
nie przyjść na
zajęcia?

2



Czy
mieszkanie
w akademiku
jest dla
Ciebie?

4



Co robić po
zajęciach?

6



Praktyka
czyni
mistrza

8



Indywidualizacja studiów



**Indywidualna
Organizacja Studiów
(IOS)**



**Indywidualne
Dostosowanie
Studiów (IDS)**



Indywidualizacja studiów

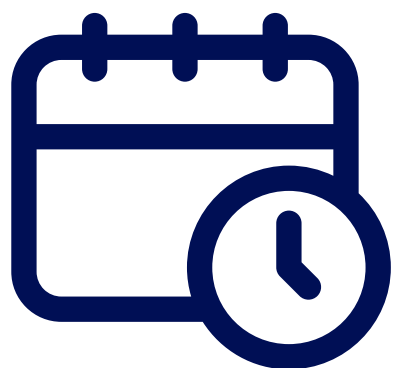

**Indywidualna
Organizacja Studiów
(IOS)**

To modyfikacja planu studiów,
gdy sytuacja życiowa studenta nie
pozwala mu na uczęszczanie na
zajęcia i zaliczanie przedmiotów
zgodnie z planem studiów.



Indywidualizacja studiów



**Indywidualne
Dostosowanie
Studiów (IDS)**

To dostosowanie procesu kształcenia,
poprzez zaadaptowanie go do
indywidualnych potrzeb związanych
z niepełnosprawnością studenta.



Nieobecności na zajęciach

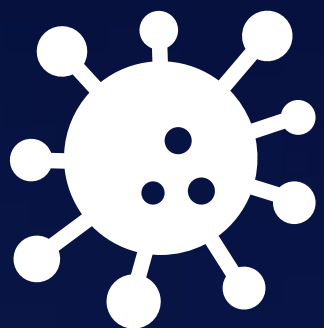

Choroba

Zdarzenie
losowe

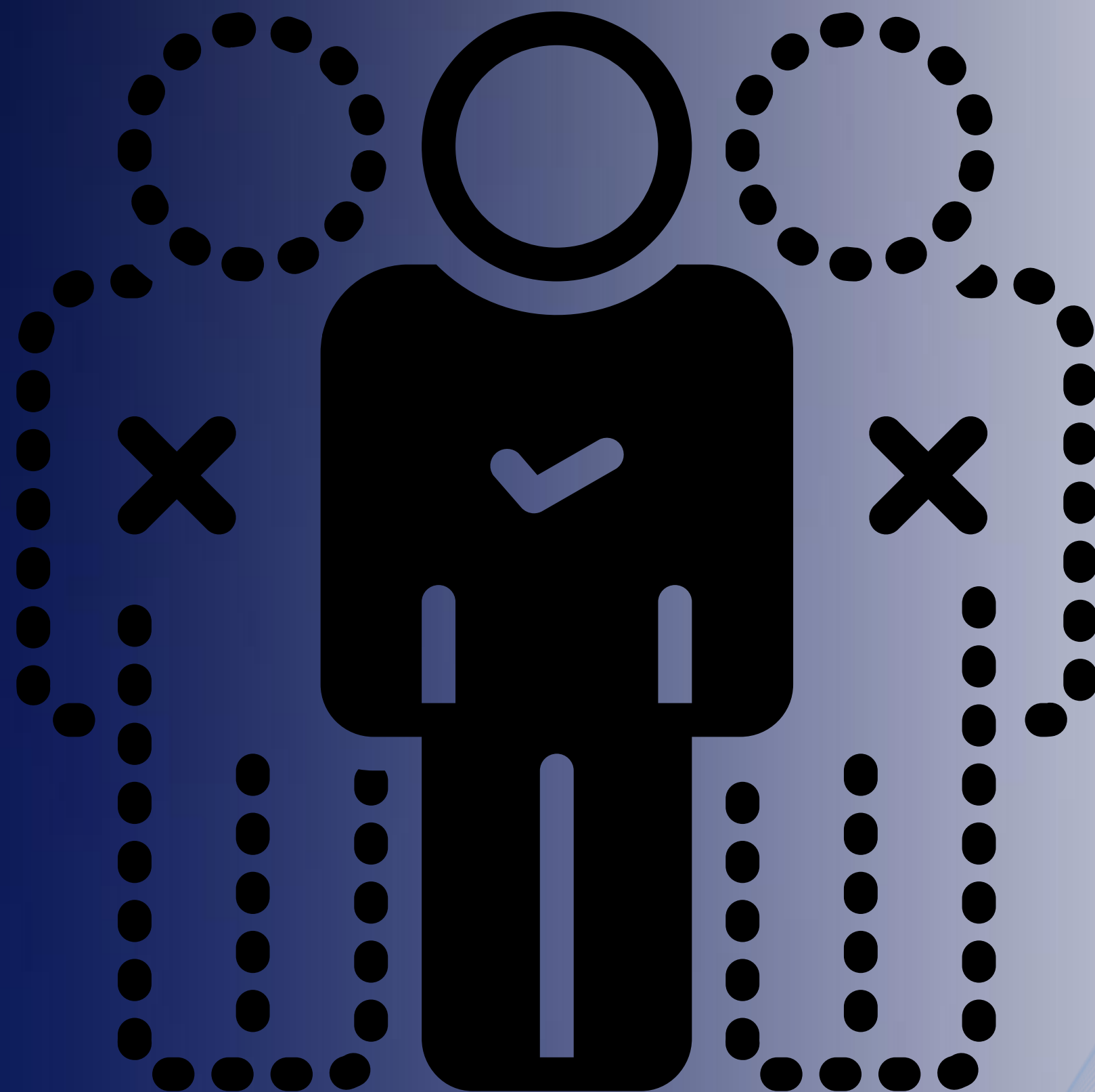



Wsparcie materialne



Stypendium socjalne



Zapomoga

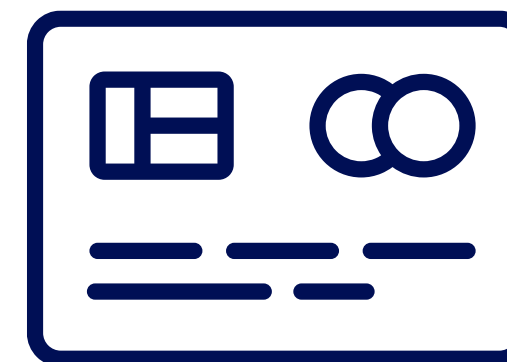

Kredyt studencki



Zasady przyznawania świadczeń

Student kształcący się równocześnie na kilku kierunkach studiów **może otrzymywać świadczenia tylko na jednym z nich.**

Świadczenia przysługują **nie dłużej** niż przez okres 12 semestrów.

Absolwent studiów I stopnia **nie może** ubiegać się o stypendium na innych studiach I stopnia, a absolwent studiów II stopnia nie może ubiegać się o stypendium na żadnym kierunku studiów.



Stypendium socjalne może otrzymać student znajdujący się w **trudnej sytuacji materialnej**.

Wysokość miesięcznego dochodu na osobę w rodzinie studenta uprawniającą do ubiegania się o **stypendium socjalne** nie przekracza 1,6 sumy kwot określonych we wskazanych ustawach (obecnie **1294,40 zł netto**).

Stypendium socjalne jest przyznawane na **semestr lub na rok akademicki** i wypłacane co miesiąc przez okres do 10 miesięcy, a gdy kształcenie trwa semestr – przez okres do 5 miesięcy.



Zapomoga

Zapomoga to jednorazowe wsparcie materialne, jakie może otrzymać student, który znalazł się przejściowo w trudnej sytuacji życiowej.

Zapomogę można uzyskać maksymalnie **2 razy w roku akademickim.**

Przykłady sytuacji, w których student może ubiegać się o zapomogę:

- Kradzież;
- Pożar;
- Powódź;
- Ciężka choroba wnioskodawcy lub członka jego najbliższej rodziny;
- Śmierć najbliższego członka rodziny.



Kredyt studencki

Kredyt studencki udzielany jest studentom przez bank lub spółdzielczą kasę oszczędnościowo-kredytową.

Wniosek o udzielenie kredytu może złożyć osoba, która:

- nie ukończyła **30. roku życia**;
- wykazała przeciętny **miesięczny dochód** na osobę w rodzinie z roku poprzedzającego rok złożenia, który jest **niższy lub równy kwocie określonej przez Ministra**.

Kredyt udzielany jest na okres studiów **tylko raz**, nie dłużej niż na 6 lat.

Splata kredytu studenckiego jest dokonywana w równych miesięcznych ratach i rozpoczyna się **po upływie 2 lat od ukończenia studiów** lub wcześniej na własny wniosek.

Kredyt może być **umorzony** częściowo bądź całościowo.



Domy studenckie

9



- Średnia ocen
- Przychód
- Odległość miejsca zamieszkania od Wrocławia
- Działalność w organizacjach studenckich



Wsparcie psychologiczne



<https://ddo.pwr.edu.pl/dla-studentow/wsparcie-psychologiczne/poradnia-psychologiczna>

**Poradnia psychologiczna dla studentów
Politechniki Wrocławskiej**

ul. Wróblewskiego 25 (akademik T-22)

51-628 Wrocław

pok. 6.1, 6.2, 6.3 i 6.4

Strona Komfort PSRP





Dodatkowy rozwój na studiach

Organizacje studenckie

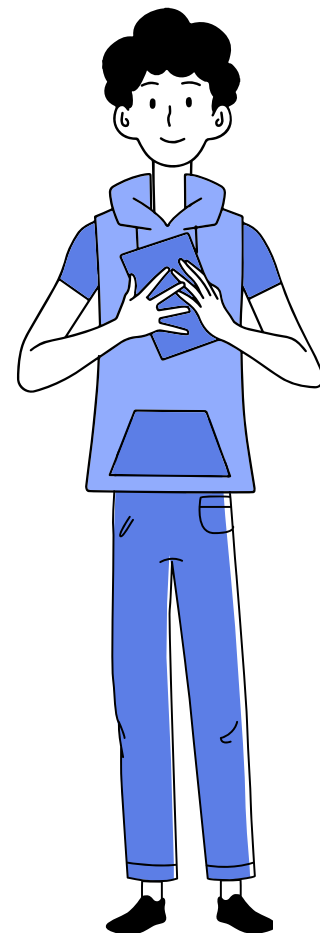

- Studenci mają **prawo zrzeszania się** w uczelnianych organizacjach studenckich.
- Uczelnia może przeznaczać **środki na realizację** działań uczelnianych organizacji studenckich.
- O powstaniu uczelnianej organizacji studenckiej jej organ niezwłocznie **informuje rektora**.

Koła naukowe

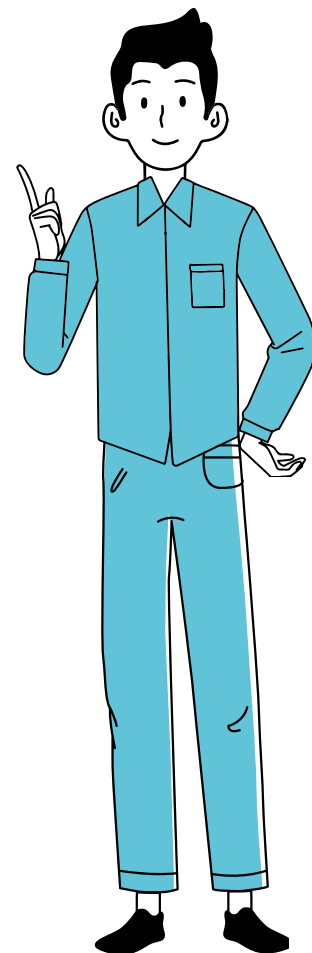

- Zrzeszają studentów chcących prowadzić **badania naukowe i zdobywać dodatkową wiedzę** w ramach dziedziny nauki.
- Są objęte **opieką nauczyciela akademickiego**.
- Koła naukowe są objęte **takimi samymi prawami** jak organizacje studenckie.

Samorząd studencki

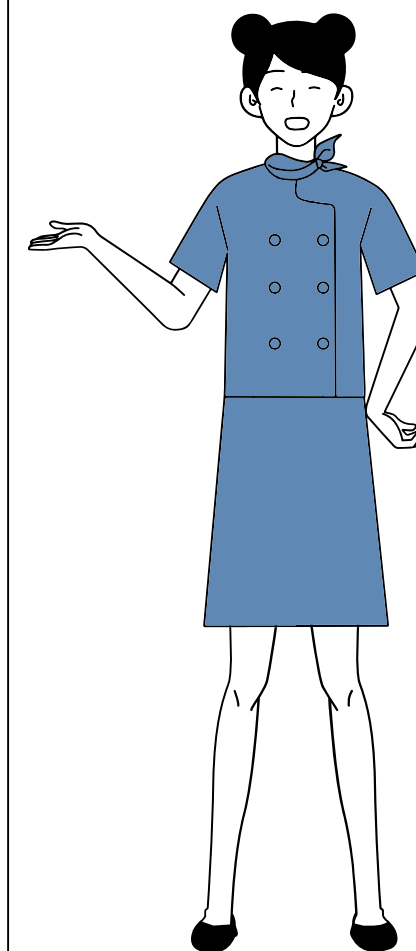

- **Wszyscy studenci** danej uczelni tworzą samorząd studencki.
- Samorząd studencki działa poprzez swoich przedstawicieli w **organach**.
- **Organy samorządu** studenckiego są **wyłącznym** reprezentantem ogółu studentów uczelni.

Parlament Studentów RP

Zrzesza **wszystkie** samorządy
studenckie w kraju.

Reprezentuje interesy studenckie
na **szczeblu ogólnopolskim.**

Działa poprzez
komisje branżowe.

PARLAMENT STUDENTÓW
RZECZYPOSPOLITEJ POLSK





Praktyki studenckie

Do odbycia praktyk zobowiązani są studenci stacjonarnych i niestacjonarnych studiów I stopnia, a zajęcia powinny odbywać się w czasie wolnym od zajęć dydaktycznych, tj. podczas letniej przerwy wakacyjnej. **Rodzaj praktyk, czas trwania, sposób zaliczania oraz odpowiadającą im liczbę punktów ECTS, określa dziekan wydziału na podstawie programów nauczania i planów studiów.**





Pierwsza sesja



Egzaminy

1



**Egzamin
komisyjny**

2



**Powtarzanie
zajęć**

3



Egzaminy

Egzaminy to forma **weryfikacji** uzyskiwanej wiedzy, umiejętności i kompetencji społecznych w ramach zajęć, etapu studiów lub całych studiów.



Egzamin pisemny



Egzamin ustny



Realizacja projektu



Egzamin komisyjny

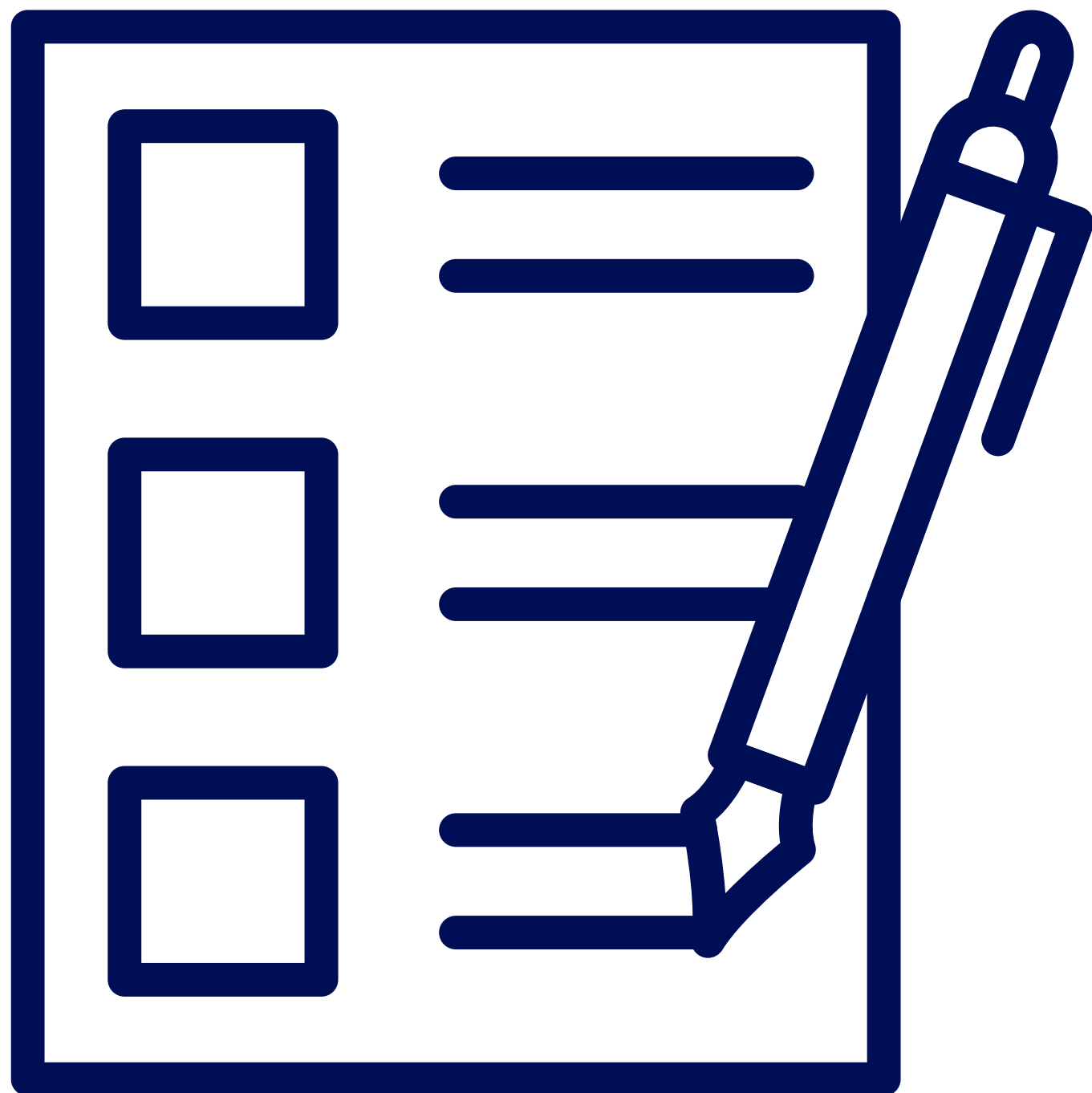

Przystępuje studentowi uczestniczącemu w egzaminie, którego przeprowadzenie **nie było zgodne z przyjętymi zasadami.**

Student ma prawo zgłosić na egzamin komisyjny swojego **obserwatora**, np. przedstawiciela samorządu studenckiego.

Student może złożyć nie później niż w trzecim dniu roboczym następującym po dacie ogłoszenia wyników egzaminu przez egzaminatora, wniosek o przeprowadzenie egzaminu komisyjnego.



Drugi semestr

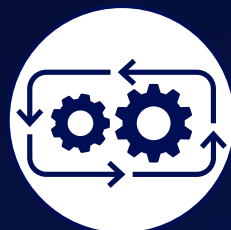

**Stypendium
rektora**

1

2

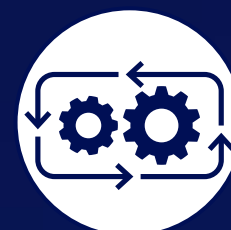

Inne stypendia

3

4



**Stypendium
ministra**



**Przerwa
w studiowaniu**



Stypendium rektora

Stypendium rektora to świadczenie dla studentów, którzy uzyskali **wyróżniające** wyniki w nauce oraz dokonali osiągnięć **naukowych**, **artystycznych** lub **sportowych**.

Przyznawane jest dla **nie więcej niż 10% studentów** na określonym **kierunku** studiów.

Na Politechnice Wrocławskiej istnieją 3 wysokości kwoty stypendium, przyznawane w zależności od miejsca studenta na liście rankingowej. Najbardziej premiowane na Naszej Uczelni są osiągnięcia naukowe.



Stypendium rektora dla studentów I roku

Stypendium rektora dla studentów I roku
może otrzymać student będący:

Laureatem olimpiady międzynarodowej **albo laureatem lub finalistą** olimpiady stopnia centralnego.

Medalistą co najmniej współzawodnictwa sportowego o tytuł Mistrza Polski.



Stypendium ministra

Stypendium ministra przyznawane jest studentowi, który wykazuje się **znaczącymi osiągnięciami** w obszarze naukowym, artystycznym, sportowym lub związanym ze studiami.

Stypendium przyznawane jest **na okres roku akademickiego.**

W celu zgłoszenia swojej kandydatury, student zobowiązany jest do przesłania w terminie do 30 września 2023 r. na adres dps@pwr.edu.pl z indywidualnej skrzynki studenckiej wiadomości, w której zgłasza swoją kandydaturę,



Przerwa w studiowaniu

Urlopy zdrowotny

Wniosek o przyznanie urlopu zdrowotnego winien być złożony niezwłocznie po zaistnieniu przyczyny, nie później jednak niż do końca zajęć w semestrze (cyklu dydaktycznym).

Urlopy dziekański

Wniosek studenta o przyznanie urlopu dziekańskiego na dany etap studiów winien być złożony, zgodnie z harmonogramem określonym przez dziekana

Wznowienie studiów

Postępowanie w sprawie wznowienia studiów prowadzi Rektor lub osoba przez niego upoważniona.





Kolejne semestry



**Nie samą
nauką
student żyje**

1

2



**Podróże
kształcą**



**Jak przenieść
się na inną
uczelnię?**

3



**Na studiach
możesz ocenić
prowadzących!**

4



**Gdzie pójść na
skargę?**

5

Studiowanie to nie tylko nauka!

Na naszej Uczelni
będziesz mógł brać
udział w licznych
wydarzeniach
organizowanych przez
Samorząd Studencki!





Dni Aktywności Studenckiej





Juwenalia





I < 3 PWr





Wiele, wiele więcej ...



czw., 21 wrz – 24 wrz

4S Leaders Camp: Wyspa Totalnego Przyw

Lewin Kłodzki · Lewin Kłodzki

Wydarzenie Samorząd Studencki Politechniki...



śr., 27 wrz – 28 wrz

Dni Zero 2023 - Bajeczny Wrocław

Politechnika Wrocławska · Wrocław

Wydarzenie Samorząd Studencki Politechniki...



niedz., 1 paź o 08:50

Szlakiem Samorządowca International Edi

Ślęża · Sobótka

Wydarzenie Samorząd Studencki Politechniki...



niedz., 18 cze

Turniej Ligi PWr

Tarczyński Arena Wrocław · Wrocław

Wydarzenie Samorząd Studencki Politechniki...



piąt., 2 cze

Escape sesja

Politechnika Wrocławska · Wrocław

Wydarzenie Samorząd Studencki Politechniki...



wt., 23 maj

Śniadanie z Rektorem 2023

Politechnika Wrocławska · Wrocław

Wydarzenie Samorząd Studencki Politechniki...



Programy wymiany akademickiej



ERASMUS+

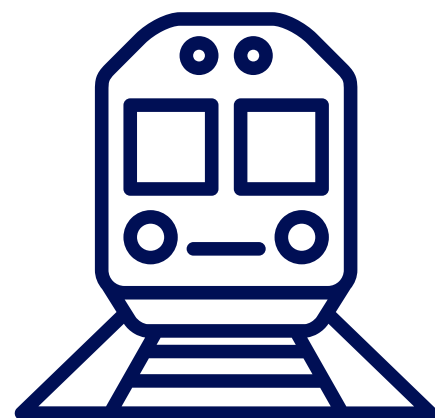

CEEPUS

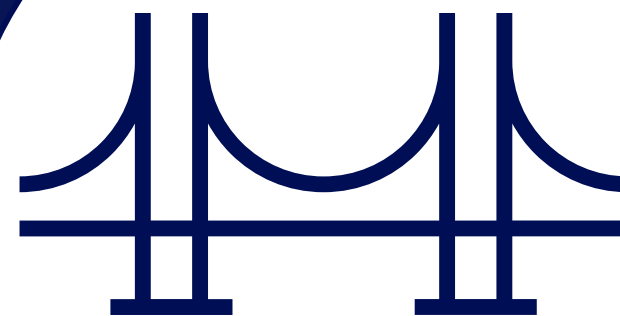

MOST

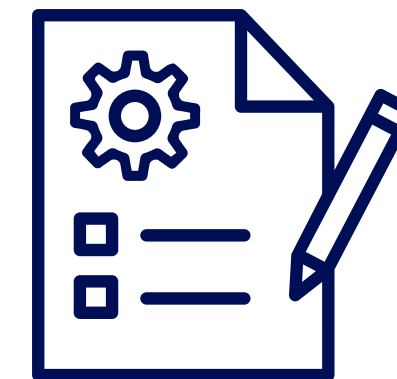

Umowy bilateralne



ERASMUS+

To wyjazd na studia lub na praktyki na uczelnię zagraniczną.



- Wyjazd odbywa się na **jeden** lub **dwa semestry**
- Wyjazd jest objęty **dofinansowaniem** w postaci stypendium, zależnego od miejsca wyjazdu
- Więcej informacji o programie Erasmus+ znajdziesz na: <https://erasmusplus.org.pl/>

Po wybraniu uczelni, skontaktuj się z koordynatorem programu Erasmus+ na twoim wydziale. Z koordynatorem uzgodnij warunki realizacji wymiany oraz dokumenty wymagane przez wydział.



Programy wymiany akademickiej

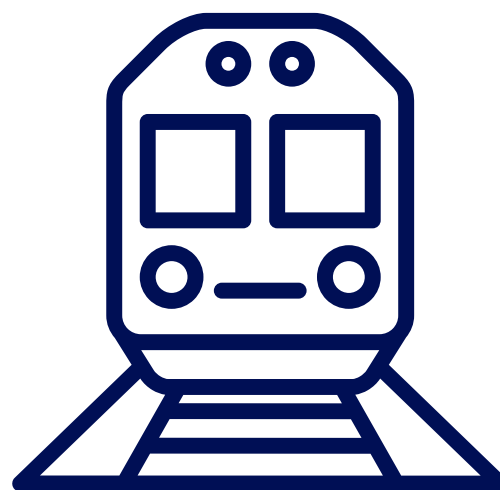

CEEPUS

CEEPUS

To program wymiany akademickiej w zakresie kształcenia oraz doskonalenia zawodowego studentów z uczelni, które przystąpiły do porozumienia. Program jest objęty stypendium.



Przenosiny

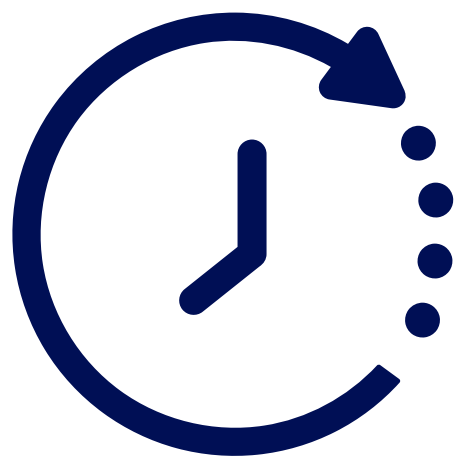

**Zmiana formy
studiowania**

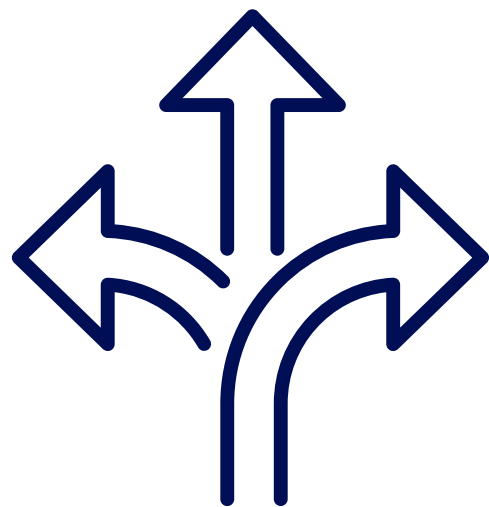

**Zmiana kierunku
studiów**



Zmiana uczelni

Ankiety okresowe

Studenci mogą **co najmniej raz w roku akademickim** dokonać oceny nauczyciela w zakresie wypełniania przez niego obowiązków związanych z kształceniem.





Koniec studiów

Czas na **DYPLOM!**





Dyplomowanie

Szczegółowe **zasady** dotyczące procesu dyplomowania znajdziesz na stronie wydziału

Student otrzymuje dyplom w ciągu **30 dni** od dnia ukończenia studiów.



Co dalej?

Studia II stopnia

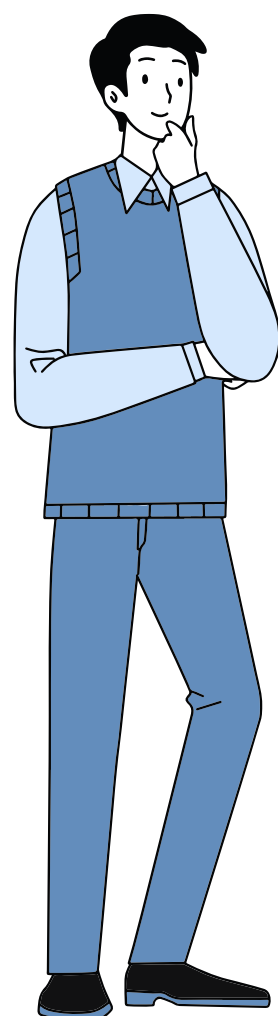

- Studia **magisterskie**, na które przyjmowane są osoby posiadające co najmniej kwalifikacje I stopnia (licencjat/inżynier).
- Kończą się uzyskaniem kwalifikacji **drugiego stopnia** (magister/magister inżynier).
- Studia magisterskie trwają **3** (inżynierskie) **albo 4 semestry**.

Studia podyplomowe

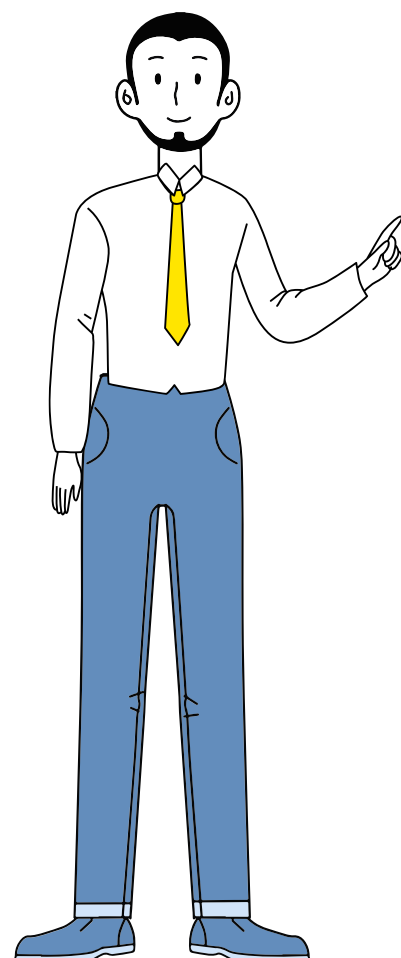

- Studia, na które przyjmowane są osoby posiadające **co najmniej kwalifikacje I stopnia** (licencjat/inżynier).
- Trwają nie krócej niż **2 semestry**.

Szkoła doktorska

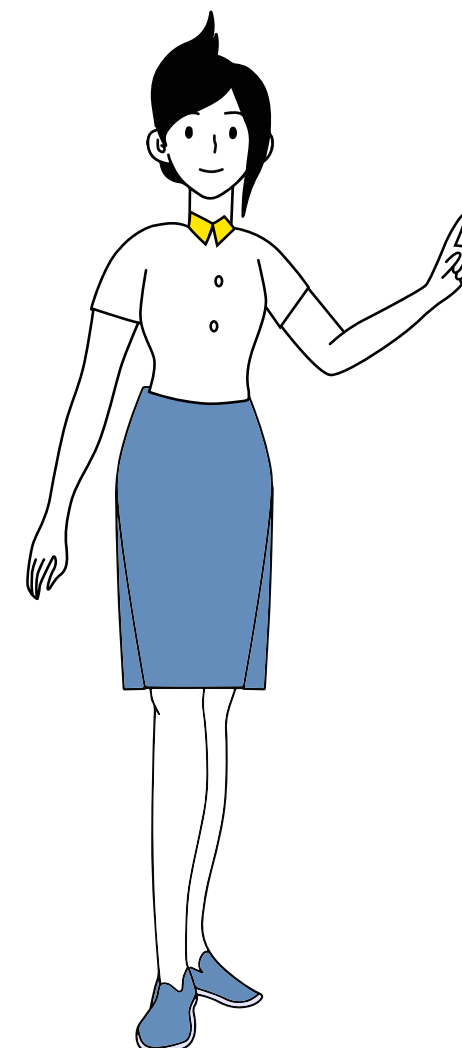

- Jest to forma kształcenia przygotowująca do uzyskania **stopnia doktora**.
- Kształcenie w szkole doktorskiej trwa **od 6 do 8 semestrów**.

Co jeszcze musisz wiedzieć?



RZECZNIK PRAW STUDENTA

Ogólnopolski organ wybierany
przez Radę Studentów
Parlamentu Studentów RP.

Jest odpowiedzialny za
przestrzeganie studenckich
praw i obowiązków.

Kontakt:

www.helpdesk.psrp.org.pl

rps@psrp.org.pl

Mateusz Kuliński – Rzecznik Praw Studenta 2023-2024



International Helpdesk

Wspiera **studentów zagranicznych**
przy napotkanych problemach.

Pomoc oferowana jest w **kilku językach**,
np. angielskim, niemieckim, ukraińskim czy
hiszpańskim.

Kontakt: international@psrp.org.pl



Biuro Parlamentu Studentów RP



sekretariat@psrp.org.pl



506 188 880



[/parlamentstudentowrp](https://www.facebook.com/parlamentstudentowrp)



[parlament_studentow_rp](https://www.instagram.com/parlament_studentow_rp)



[parlament_studentow_rp](https://www.tiktok.com/parlament_studentow_rp)

Dziękuję!

Julia Grzegorzewska



julia.grzegorzewska@pwr.edu.pl



[/SamorzadPWr](https://www.facebook.com/SamorzadPWr)



[/samorzadpwr/](https://www.instagram.com/samorzadpwr/)